

# Empezó la liga catalana de beisbol

## Sant Boi, Viladecans, Hércules y Gavà, equipos participantes

**ALBERT OLLÉS  
GUILLERMO GÓMEZ**

**Baix Llobregat.**- Cuatro equipos del Baix Llobregat participan en el recién estrenado Campeonato de Catalunya senior de beisbol correspondiente a la temporada 1990. Un campeonato que, a diferencia de lo que ha sido tónica habitual en pasados ejercicios, va a caracterizarse por la igualdad entre los participantes: Viladecans, Sant Boi, Gavà y Hércules l'Hospitalet.

El Viladecans se ha debilitado bastante respecto a la

pasada temporada, la marcha del equipo de importantes baluartes como el lanzador internacional Cubo, además de Puig, Muñoz y otros, han devaluado el potencial de los actuales campeones. Aunque parece casi segura la llegada de dos nuevos nicaragüenses, probablemente éstos no llegarán a tiempo de poder jugar el campeonato de Cataluña. Por su parte, el Gavà intentará borrar su imagen de víctima, aunque parte con la plantilla más débil. Esto se demostró ya en el primer partido jugado ante el Viladecans, en

el que perdieron por 11-5, en un típico encuentro de inicio de temporada.

El partido Hércules-Sant Boi no pudo representar un inicio más maratoniano ya que la manifiesta igualdad entre las dos novenas hizo que el encuentro se alargara hasta la entrada catorceava, con un total de cinco horas seguidas de juego. Ambos equipos se tienen un gran respeto y el empate se alargó hasta la mencionada entrada, en la que el Sant Boi conseguía dos carreras que supusieron el resultado definitivo de 6-8.

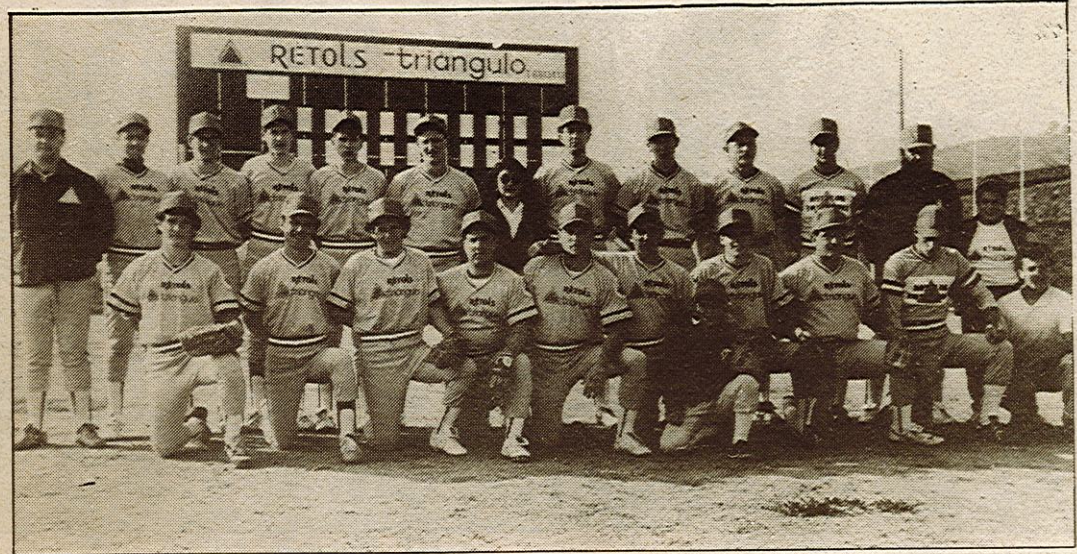

### Club Beisbol Sant Boi

Nombre	Edad	Adolfo García	24	Francisco Izquierdo	22
		Pedro García	24	Antonio Burgos	30
Alfonso López	24	Josep M. Puig	22	Xavier Camps	20
Juan C. Potestat	20	(Viladecans)		Joan Gols	30
Julián Abenoja	19	José Cortinas	24		
José Martín	28	(Barcelona)		<b>Coachs:</b>	
Lorenzo García	38	Dámaso Escudero	22	José A. Casas	
José A. Casas	28	Jorge Agudo	23	Ramon Matías	
Ramon Matías	30	Andrés Baños	22	Antonio Burgos	

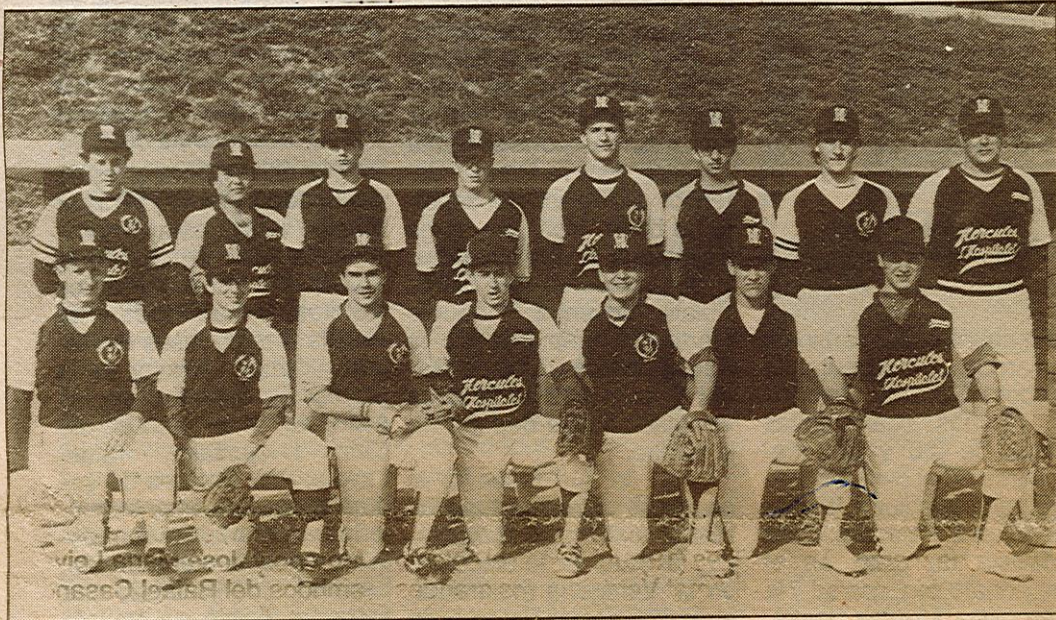

### Hércules l' Hospitalet

Nombre	Edad	Roger López	22	Roger Sanclimens	16
		Ernesto Esparza	20	Jordi Salomó	16
Javier Díez	21	David Llop	21	Luís Ruiz	17
Juan Ramon Fuentes	21	Alex Salomó	20		
Tamiki Otsuki	30	Iromitsu Ochiai	30	<b>Entrenador:</b>	
Gabriel Valarezo	20	Xavier Civit	16	Joaquín Carrillo	
Ricardo Bádenas	19	Toni Ceprián	17		
Vicente España	21	Sergio Martínez	18	<b>Coach:</b>	
César Pueyo	22	Alex Amor	18	Eloy Díez	



### Club Beisbol Gavà

Nombre	Edad	Pedro González	23	Joan Marrugat	37
		Juan Antonio Castillo	30	Diego Yedra	19
Graciliano Hernández	31	Alvaro Lanero	40	Salvador Guerrero	20
Angel Martínez	29	Eduardo Aguilera	22	Luís Martín	18
José Muñoz	31	Antonio Castillo	36	<b>Técnico:</b>	
Juan Gómez	32	Miguel Pascual	26	Antonio Castillo	

### C. B. Viladecans

Nombre	Edad	Jordi García	25	Francisco Cereceda	32
		Julián Muñoz	29	Raúl Pérez	17
Manuel Jiménez	24	Juan Carlos Muñoz	25	Pere Llauredó	17
Julio Cano	30	Quique Cortés	23	Daniel Hermosilla	17
Félix Cano	24	José Manuel Porcar	25	<b>Coach:</b>	
Josep Segura	25	Xavi Benito	22	Jaume Puig	
Francisco Torrecillas	30	Jorge Pérez	18	Alfons Barrué	
Xavi López	26	Juan Manuel Salmerón	21	Jordi Amat	



### LA OPINIÓN ESPECIALIZADA

## TÉCNICA Y TÁCTICA DEL BEISBOL

**ANÍBAL RIVEROL**

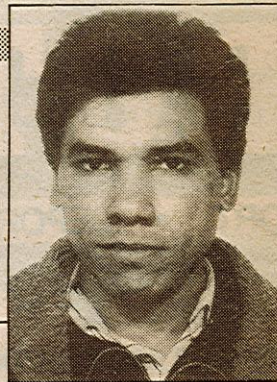

*Aníbal Riverol, es ex-jugador de beisbol venezolano*

Un partido de beisbol combina en su desarrollo un apasionante entramado de tácticas y situaciones que le confieren una visión especial, dentro de los llamados deportes de equipo. "Especial", porque no siempre se consigue el objetivo de la misma forma.

Los dos equipos que se enfrentan contarán cada uno con nueve jugadores y alternarán las situaciones de ofensiva y defensiva sucesivamente, es decir, cuando un equipo ataca, el otro defiende. El equipo que comienza a la defensiva, será el que ocupe las posiciones en el campo. Estas posiciones son: 1.- lanzador o pitcher, 2.- receptor o catcher, 3.- primera base, 4.- segunda base, 5.- tercera base, 6.- short stop o medio, 7.- left field o exterior izquierda, 8.- center field o exterior central, 9.- right field o exterior derecha.

El equipo que comienza a la ofensiva, o sea el que ataca, lo hace de uno en uno, esto es, por medio del bateador.

Antes de comenzar con los detalles del

juego y las peculiaridades de cada una de las posiciones en el terreno de juego, será importante comenzar hablando del mismo. El terreno de juego tiene una forma general de diamante, en cuyo vértice estará el "HOME" que será el punto de partida y el de llegada.

Se divide en dos grandes zonas: el "CUADRO" o infield y CAMPO EXTERIOR o outfield. La parte del infield es la que queda dentro del radio de acción de los jugadores que ocupan las posiciones de lanzador (pitcher), receptor (catcher), primera base, segunda base, short stop y tercera base. El outfield será el resto del campo por donde se moverán los jugadores exteriores, el right field, el center field y el left field.

Del "home" parten las líneas que delimitan el terreno de juego. La distancia del home hasta el final del campo de juego no debe ser menor de 76,20 metros por los extremos, pudiendo ser significativamente mayor por el centro del campo. Las distancias entre las bases son de 27,45 metros y la del lanzador al home es de 18,43 metros.